MelanchthonStadt Bretten

Amtsblatt der Stadt Bretten

Nummer 2168 Freitag, 13.02.2026

Rathaus Bretten, Zimmer 308, Untere Kirchgasse 9, 75015 Bretten | www.bretten.de
Redaktion: Marcel Winter & Ellen Reinold
Kontakt: Telefon: 07252/921-105 Telefax: 07252/921-122 E-Mail: presse@bretten.de

Zur Landtagswahl am 8. März

Alle Informationen auf einen Blick

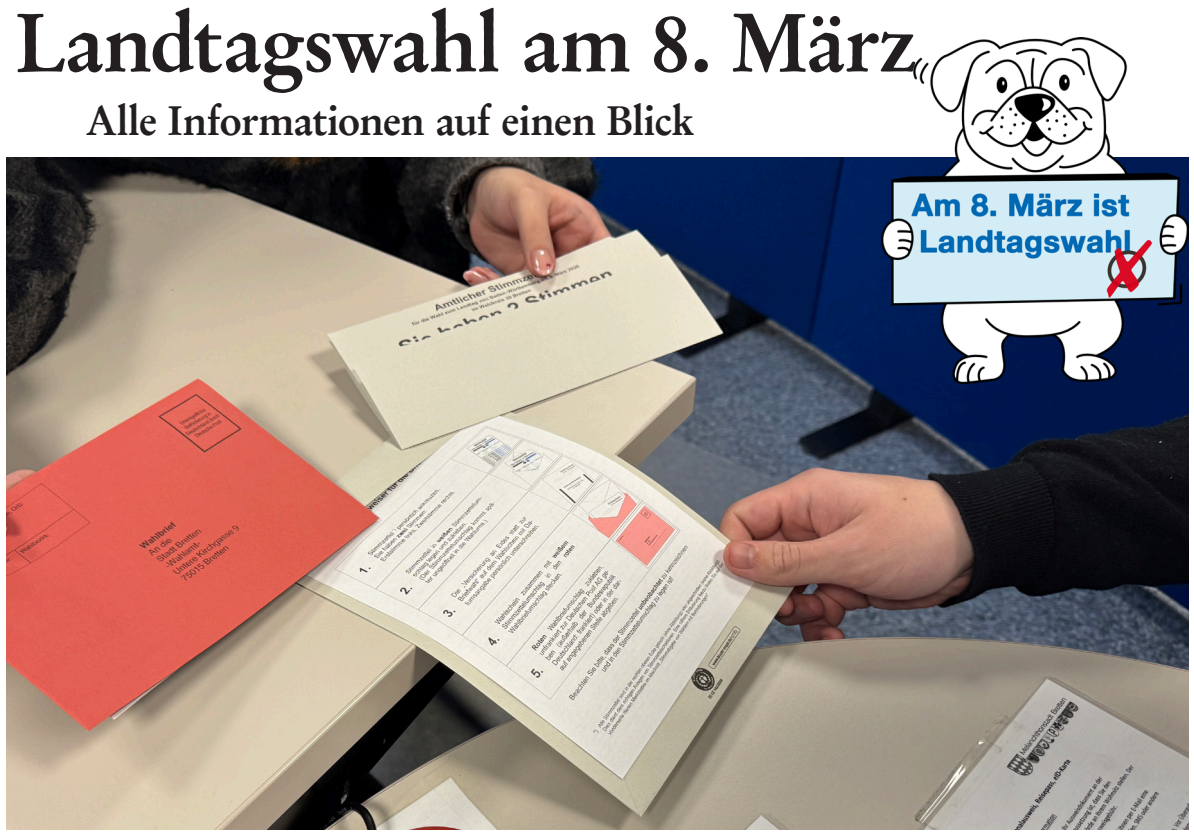

Briefwahl können Sie zu den Öffnungszeiten des Bürgerservice im Rathaus beantragen. **Foto: Oleksii Kyslun/Stadt Bretten**

Am Sonntag, dem 8. März 2026, findet in Baden-Württemberg die Landtagswahl 2026 statt. Die Wahl bietet den rund 7,7 Millionen Wahlberechtigten die Möglichkeit, über die Zusammensetzung des neuen Landtags und damit über die politische Zukunft des Landes für die kommenden fünf Jahre zu entscheiden.

Wer darf wählen?
Wahlberechtigt sind nach den gesetzlichen Bestimmungen:

- deutsche Staatsbürger,
- Personen, die das 16. Lebensjahr vollendet haben,
- Personen, die seit mindestens drei Monaten in Baden-Württemberg eine Wohnung innehaben oder sich sonst gewöhnlich dort aufhalten, und nicht vom Wahlrecht ausgeschlossen sind.

Damit dürfen erstmals auch 16- und 17-Jährige an der Landtagswahl teilnehmen – ein zentraler Unterschied zu früheren Wahlen.

Wahlbenachrichtigungen und Wählerverzeichnis
Die Wahlbenachrichtigungen müssen den Wahlberechtigten bis zum 15. Februar 2026 zugestellt sein; in Bretten wurden sie bereits Ende Januar verschickt.
Ein Blick in das Wählerverzeichnis ist in der Zeit vom 16. bis 20. Februar 2026 während der regulären Öffnungszeiten des Bürgerservice möglich. Dort können Wahlberechtigte prüfen, ob ihre Daten korrekt erfasst sind.

Briefwahl – Fristen und Beantragung
Wählerinnen und Wähler, die nicht im Wahllokal erscheinen können oder wollen, haben die Möglichkeit, Briefwahl zu beantragen.
Die wichtigsten Fristen im Überblick:

- Beantragung der Briefwahl bis Freitag, 6. März 2026, 15 Uhr möglich – bei persönlichem Erscheinen im Bürgerservice,
- schriftlicher Antrag (z.B. über die Rückseite der Wahlbenachrichtigung),
- Online-Beantragung (z.B. über QR-Code auf der Wahlbenachrichtigung, Webseite oder per E-Mail an buergerservice@bretten.de).
- Online-Beantragung ist nur bis Donnerstag, 5. März 2026, 12 Uhr, möglich, damit eine rechtzeitige Zustellung der Unterlagen gewährleistet ist; dasselbe gilt bei schriftlicher Beantragung mit postalischer Zusendung.
- Im Bürgerservice besteht die zusätzliche Möglichkeit, die Briefwahlunterlagen vor Ort auszufüllen – unter Wahrung der Geheimhaltung.
- Für bereits bis zum 6. März beantragte, aber noch nicht zugestellte Briefwahlunterlagen kann am Samstag, 7. März 2026 (10-12 Uhr) Ersatz ausgestellt werden. Ersatzunterlagen werden am Wahltag nicht mehr ausgegeben.
- Bei nachgewiesener plötzlicher Erkrankung kann am Wahltag selbst (08.03.2026) bis 15 Uhr Briefwahl ermöglicht werden.
- Die Wahlbriefe müssen spätestens am Wahltag bis 18 Uhr im Rathaus eingegangen sein, damit sie gezählt werden.
- Diese klaren Fristen sollen sicherstellen, dass möglichst alle Wahlberechtigten ihr Wahlrecht ausüben können.

Wahltag und Wahllokale
Am Wahlsonntag, dem 8. März 2026, sind die Wahllokale von 8 bis 18 Uhr geöffnet. Dort geben Sie Ihre Stimme in vertraulichen Wahlkabine ab. Zur Stimmabgabe im Wahllokal benötigen Sie Ihre Wahlbenachrichtigung oder einen gültigen Ausweis/Pass.

Alles Wichtige zur Wahl
Aktuelle Informationen zur Landtagswahl 2026 bietet die offizielle Website unter www.landtag-bw.de und www.landtagswahl-bw.de. Dort finden sich kompakte und regelmäßig aktualisierte Inhalte zum Wahlrecht, Wahlsystem, zu Parteien, Kandidatinnen und Kandidaten sowie zu Umfragen. Auch zusammengefasste Wahlprogramme und die Angebote der Landeszentrale für politische Bildung (LpB) werden dort veröffentlicht.
Ergänzende Informationen zur Wahl am 8. März 2026 stellt die LpB bereit. In anschaulichen Erklärfilmen werden unter anderem die Wahlrechtsreform, der Unterschied zwischen Erst- und Zweitstimme sowie der Ablauf in der Wahlkabine erläutert. Die Filme richten sich an alle Wahlberechtigten, eignen sich für Unterricht und Schulungen von Wahlhelfenden und sind teilweise auch in Leichter Sprache verfügbar.
Auch auf der Homepage der Stadt Bretten finden Sie regelmäßig aktuelle Informationen.

Die Landtagswahl 2026 ist für Baden-Württemberg von großer Bedeutung: Sie entscheidet über die politische Ausrichtung des Landes in den kommenden Jahren und bringt viele Menschen erstmals in den Prozess politischer Teilhabe – vom Jugendlichen ab 16 Jahren bis hin zu älteren Erstwählerinnen und Erstwählern. (er)

Einladung zum Seniorenfasching

Die Stadt Bretten lädt alle Seniorinnen und Senioren
am Sonntag, 15.02.2026,
um 14:01 Uhr
in die Stadtparkhalle
zum 49. Brettener Seniorenfasching ein.

Die Stadtkapelle/Musikverein präsentiert das Beste aus der Brettener Bütt. Für das leibliche Wohl ist wie jedes Jahr gesorgt.
Karten erhalten Sie im Vorverkauf ab sofort bei der Tourist-Info Bretten, im Bürgerservice und in den Ortsverwaltungen für 10 Euro.
Eine entspannte Anfahrt ist mit den Stadtbuslinien möglich. Die Abfahrtszeiten entnehmen Sie dem unten stehenden Fahrplan. (red)

Lachen, Applaus und beste Stimmung auf der Bühne beim Seniorenfasching im letzten Jahr.
Fotos: Bernhard Strauß/Stadt Bretten

Busabfahrzeiten, Sonntag, 15.02.2026 (Linienbus)

		Hinfahrt			Rückfahrt
Bauerbach Bahnhof	Stadtbahn S4	**12:46**			**17:11**
Bretten Schulzentrum		12:53		Stadtbahn S4	17:00
Bretten Schulzentrum	Bus 733	12:56			16:54
Bretten Gymnasium		**12:58**		Bus 700	**16:47**
Büchig Rathaus	Bus 161	**13:05**			**16:53**
Bretten Gölshäuser Lücke		**13:12**		Bus 161	**16:46**
Diedelsheim Rathaus	Bus 162	**13:31**			**17:31**
Bretten Bahnhof		13:36		Bus 162	17:23
Bretten Bahnhof	Bus 161	13:39			17:20
Bretten Gymnasium		**13:45**		Bus 161	**17:13**
Dürrenbüchig Bahnhof	Stadtbahn S4	**13:13**			**17:03**
Bretten Bahnhof		13:17		Stadtbahn S4	16:59
Bretten Bahnhof	Bus 733	13:32			16:54
Bretten Gymnasium		**13:38**		Bus 700	**16:47**
Gölshausen Kirche	Bus 160	**13:01**			**16:56**
Bretten Gölshäuser Lücke		**13:04**		Bus 160	**16:53**
Neibsheim Kirche	Bus 161	**13:00**			**16:58**
Bretten Gölshäuser Lücke		**13:12**		Bus 161	**16:46**
Rinklingen Kirche	Bus 162	**13:27**			**17:27**
Bretten Bahnhof		13:36		Bus 162	17:23
Bretten Bahnhof	Bus 161	13:39			17:20
Bretten Gymnasium		**13:45**		Bus 161	**17:13**
Ruit Ortsmitte	Bus 164	**13:27**			**17:27**
Bretten Gymnasium		**13:42**		Bus 164	**17:16**
Sprantal	Bus 733	**13:22**			**17:14**
Bretten Gymnasium		**13:38**		Bus 733	**16:58**

Alle Angaben ohne Gewähr

Neues aus dem Rathaus – Ihr Oberbürgermeister informiert

Demokratie lebt von Beteiligung – Fasching von Begeisterung

Zwei Wochen nach der Bürgerwerkstatt zur künftigen Gestaltung der Sporgasse ist eines klar: Die Diskussion lebt weiter. Uns erreichen weiterhin Rückmeldungen, kreative Ideen und ausgearbeitete Konzepte von Bürgerinnen und Bürgern – ein starkes Signal für das Engagement in unserer Stadt. Dafür möchte ich zuerst danke sagen: Danke für Ihre Zeit, Ihre Energie und Ihr Herzblut für Bretten.
Eines ist mir am Beteiligungsprozess besonders wichtig: Die Stadtverwaltung versteht sich nicht als Ideengeber von oben herab, sondern als Dienstleister für die Menschen in Bretten. Und nein, es ist nicht so, dass wir keine eigenen Ideen hätten, wie manch Social Media-Nutzer schreibt. Unser Anspruch ist es vielmehr, im Sinne der Bürgerinnen und Bürger zu handeln – und genau deshalb setzen wir auf eine gemeinsame Entwicklung handfester Ideen statt fertiger Lösungen aus der Schublade.
Alle Vorschläge eint letztlich der Wunsch nach einem echten Mehrwert für Bretten. Um diesen zu erreichen, müssen zunächst alle Gedanken auf den Tisch, ohne vorschnelle Bewertungen. Danach beginnt die eigentliche Arbeit: Wege zu finden, wie möglichst viele tragfähige Ideen umgesetzt werden können – auch wenn das Kompromisse bedeutet. Die Bürgerwerkstatt war kein Schlusspunkt, sondern ein Anfang. Wir werden Sie weiter unterrichtet halten und über Beteiligungsmöglichkeiten informieren.
Wenn Sie die heutige Ausgabe des Amtsblattes in den Händen halten - ist die Hochzeit der fünften Jahreszeit bereits in vollem Gange. Wobei man bei uns in Bretten ja eher von der sechsten Jahreszeit sprechen müsste, die fünfte ist ja schon unserem beliebten Peter-und-Paul-Fest vorbehalten.
Die zahlreichen Faschingsveranstaltungen bieten eine tolle Möglichkeit, gemeinsam etwas zu unternehmen und den oftmals herausfordernden Alltag hinter sich zu lassen. Persönlich freue ich mich ganz besonders auf die „Brettener Seniorenbütt“, zu der ich Sie an dieser Stelle auch persönlich und im Namen der Stadt herzlich einlade. Alle weiteren Infos finden Sie auf dieser Seite rechts.
Am Faschingssonntag, den 15. Februar, um 14.01 Uhr, präsentiert die Stadtkapelle/Musikverein Bretten das Beste aus der Brettener Bütt 2026. Auch ich werde in diesem Jahr wieder „in die Bütte gehen“ und das Brettener Lokalkolorit beleuchten.
Allen, die zum Gelingen beitragen, möcht` ich schon heute danke sagen. Denn am Ende der Geschicht‘ geht’s ohne viele Helfer nicht. An alle fleißigen Narren vielen Dank, ein Hoch auf unser Ehrenamt.
Von allen Krisen, die wir grad erleben, darf uns die Fastnacht gerne eine Auszeit geben. So lasset uns singen fröhliche Lieder, der Ernst des Lebens kommt an Aschermittwoch wieder.
Bis dahin ruf ich euch als euer Schultes zu: Genießt die Tage, lasst die Sorgen ruhn.

Eine bunte Kampagne in weiß und blau, hipp, hipp, hurra und Bredde Wau Wau!

Herzlichst
Ihr

Nico Morast
Oberbürgermeister

Brettener Kinderpass und Landesfamilienpass 2026 sind ab sofort erhältlich

Der Brettener Kinderpass sowie der Landesfamilienpass 2026 sind ab sofort erhältlich. Mit dem Brettener Kinderpass unterstützt die Stadt Bretten Kinder und Jugendliche dabei, aktiv am gesellschaftlichen Leben teilzuhaben und vielfältige Freizeit-, Kultur- und Bildungsangebote zu nutzen. Anspruchsberechtigt sind unter anderem Kinder aus Familien mit Anspruch auf Leistungen wie Wohngeld oder Bürgergeld, Familien mit mehreren Kindern, Alleinerziehende oder Familien mit einem schwerbehinderten Kind.
Der Landesfamilienpass des Landes Baden-Württemberg bietet darüber hinaus Familien mit Wohnsitz im Land kostenlose oder ermäßigte Besuche zahlreicher Sehenswürdigkeiten, Schlösser, Gärten und Museen. Informationen zu den Antragsvoraussetzungen sowie die entsprechenden Antragsformulare sind auf der Homepage der Stadt Bretten abrufbar (siehe untenstehender QR-Code).
Der Antrag für den Brettener Kinderpass und den Landesfamilienpass kann schriftlich oder persönlich im Bürgerservice der Stadt Bretten oder in den Ortsverwaltungen eingereicht werden.
Für Rückfragen steht Ihnen der Bürgerservice gerne telefonisch unter 07252/921-180 oder per E-Mail unter buergerservice@bretten.de zur Verfügung. (red)

Öffentliche Bekanntmachung

Bekanntmachungen zur Landtagswahl

Am Sonntag, 8. März 2026, findet die Landtagswahl in Baden-Württemberg statt. Die Wahlunterlagen wurde Ende Januar verschickt. Darin finden Sie neben der Wahlbenachrichtigung, mit der Sie am 8. März im Wahllokal wählen können, auch alle Informationen zur Beantragung der Briefwahl.

Daneben ist die Stadt Bretten zur Veröffentlichung verschiedener Bekanntmachungen zur Wahl verpflichtet. Dies geschieht gemäß der Bekanntmachungssatzung vom 17.12.2024 ausschließlich auf der Internetseite der Stadt Bretten. Alle Bekanntmachungen finden Sie online unter www.bretten.de/stadt-rathaus-verwaltung/bekanntmachungen.
Darunter ist auch die

- **Bekanntmachung über das Recht auf Einsicht in das Wählerverzeichnis und die Erteilung von Wahlscheinen**

zu finden.

Viele weitere Informationen zur Landtagswahl, wie z.B. das reformierte Wahlrecht, ein Erklärvideo, die Programme der Parteien und die Landeslisten finden Sie auf der Seite der Landeszentrale für politische Bildung Baden-Württemberg, die Sie über nebenstehenden QR-Code erreichen.

Verkehrshinweis

Baumaßnahme in der Brühlstraße (Diedelsheim)
Zwischen der Brühlstraße 15 und Am Riedgraben wird im Auftrag des Eigenbetriebs Abwasserbeseitigung der Abwasserkanal ausgewechselt. In diesem Bereich wird auch die Straße im Vollausbau erneuert. Die Bauarbeiten werden unter Vollsperrung des Durchgangsverkehrs ausgeführt **bis voraussichtlich Ende März 2026**. Für Anlieger ist die Zufahrt mit PKW zeitweise nicht möglich. Mülltonnen und Sperrmüll bitte außerhalb bereitstellen. (red)

Melanchthonhaus Bretten öffnet nach Winterpause wieder

Das Melanchthonhaus
Foto: Claudia und Gerald Herr

Das Melanchthonhaus in Bretten öffnet nach der Winterpause seine Türen. **Ab Dienstag, 24.02.2026** können Besucher das historische Gebäude wieder von Dienstag bis Sonntag in der Zeit von 14 bis 17 Uhr besichtigen. Zusätzlich haben wir an Samstagen und Sonntagen noch von 11 bis 13 Uhr für Sie geöffnet. Wir freuen uns auf Ihren Besuch!

Für alle, die eine **individuelle Führung** wünschen, besteht die Möglichkeit, diese nach vorheriger **Anmeldung bei der Tourist-Info** Bretten zu buchen. Dies ist auch außerhalb der regulären Öffnungszeiten möglich.
Anfragen für Führungen richten Sie bitte an die Tourist-Info Bretten unter der Telefonnummer 07252/583710 oder per E-Mail an tourist-info@bretten.de.
Weitere Informationen finden Sie www.melanchthon.com. (red)

Digitale Post aus dem Melachthonhaus

Ausstellungen, Theatervorstellungen und Konzerte! Vorträge, wissenschaftliche Projekte und vieles mehr! Informieren Sie sich mit unserem Newsletter regelmäßig über Veranstaltungen im Melanchthonhaus Bretten und die Arbeit der Europäischen Melanchthon-Akademie! Wir beachten die gültigen Datenschutzregeln und geben keine persönlichen Daten an Dritte weiter. Eine Abmeldung ist jederzeit möglich. (red)

Anmeldung über den QR-Code

Achtung Steuertermin am 15.02.2026!

Grundsteuer 1. Rate – Fälligkeit am 15.02.2026
Gewerbesteuer 1. Vorauszahlungsrate – Fälligkeit am 15.02.2026

Tag der offenen Tür und Anmeldung am ESG

Das Edith-Stein-Gymnasium Bretten öffnet seine Türen und lädt alle zukünftigen Fünftklässler sehr herzlich zum

„Tag der offenen Tür“
am Freitag, 27. Februar 2026
von 14-18.30 Uhr
in das Schulhaus ein.

Das ESG lädt alle Interessierten aus Bretten und den umliegenden Gemeinden zum Entdecken ein. Ein zentraler Vortrag mit musikalischer Begrüßung findet um 14:15 Uhr und um 16:15 Uhr in der Aula statt; die Inhalte sind identisch. Parallel nehmen Lehrkräfte die künftigen Fünftklässler zu Mitmachstationen im Schulhaus mit. Anschließend können Eltern und Kinder die Schule gemeinsam weiter erkunden. Für den Besuch sollten mindestens eineinhalb Stunden eingeplant werden. Auch für das leibliche Wohl ist gesorgt. Das detaillierte Programm wird in Kürze auf der Homepage veröffentlicht.

Die **Anmeldung** muss an der Schule grundsätzlich persönlich mit der Grundschulempfehlung erfolgen. Am ESG findet die Anmeldung im Sekretariat von **Montag, den 09.03. bis Mittwoch, den 11.03.2026**, jeweils von 8-12 Uhr und von 13:30-16 Uhr sowie am **Donnerstag, den 12.03.2026**, von 8-14 Uhr statt. (red)

Stadt mit Geschichte.
Stadt mit Zukunft.
Stadt mit Dir.
Wir. Schaffen. Zusammen.

Die Stadt Bretten sucht engagierte und motivierte Fachkräfte in den unterschiedlichsten Berufen, um die vielfältigen kommunalen Aufgaben service- und bürgerorientiert erledigen zu können. Haben Sie Interesse an einer Arbeit mit kompetenten Kolleginnen und Kollegen nahe am Menschen und im Sinne einer guten Entwicklung unserer Stadt? Dann freuen wir uns auf Ihre Bewerbung.

- **Sachbearbeiter (m/w/d) im Sachgebiet Haushalt und Finanzen**
  Vollzeit, unbefristet
  Eingruppierung bis Besoldungsgruppe A11 bzw. EG 10 TVöD
  Bewerbungsfrist: 15.02.2025
- **Architekt (m/w/d) bzw. Bauingenieur (m/w/d) als Bauverständiger (m/w/d)**
  Vollzeit, unbefristet
  Eingruppierung bis EG 10 TVöD
  Bewerbungsfrist: 15.02.2025
- **Sachbearbeiter (m/w/d) mit Schwerpunkt Vermietung, Verpachtung, Unterbringung von Flüchtlingen**
  Voll- oder Teilzeit mit mindestens 75%, unbefristet
  Eingruppierung bis EG 9a TVöD
  Bewerbungsfrist: 15.02.2025
- **Mitarbeiter (m/w/d) im Schulsekretariat der Schillerschule und der Johann-Peter-Hebel Gemeinschaftsschule**
  20 Stunden pro Woche (Schillerschule), 30 Stunden pro Woche (Johann-Peter-Hebel Gemeinschaftsschule), unbefristet
  Eingruppierung bis EG 6 TVöD
  Bewerbungsfrist: 22.02.2025
- **Auszubildende/r für die praxisintegrierte Ausbildung (PIA) zum staatlich anerkannten Erzieher (m/w/d)**
  Bewerbungsfrist: 22.02.2025
- **Praktikumsplätze für den Praxistag im Rahmen der Ausbildung (einjähriges Berufskolleg für Sozialpädagogik, klassische Ausbildung Sozialpädagogische Assistenz) am städtischen Kindergarten Kraichgau-Hüpfer**
  Bewerbungsfrist: 15.02.2025
- **Freiwilliges Soziales Jahr (FSJ)**
  im Kindergarten Drachenburg
  im Kindergarten Kraichgau-Hüpfer
  bei der Feuerwehr Bretten
  in der Johann-Peter-Hebelschule
  in der Schillerschule
  in der Pestalozzischule
  in der Grundschule Gölshausen
  (Bewerbungsfrist jeweils 15.02.2026)

MelanchthonStadt Bretten

Für Rückfragen steht Ihnen Frau Höpfinger (Tel. 07252/921-130) gerne zur Verfügung.
Kein passendes Stellenangebot dabei? Besuchen Sie unsere Homepage zu einem späteren Zeitpunkt.

Neue Gebühren für Personalausweise seit 7. Februar 2026

Der Bundesrat hat am **30. Januar 2026** über die **Gebührenerhöhung** für den Personalausweis entschieden, welche seit dem 7. Februar 2026 in Kraft ist.

Die Gebühren für den **Personalausweis** betragen:

- bei Personen ab 24 Jahren **46€**,
- bei Personen unter 24 Jahren **27,60€.**

Die Bundesregierung begründet die Anpassung mit gestiegenen Produktionskosten bei der Bundesdruckerei sowie mit erhöhten Verwaltungsaufwendungen in den Kommunen. (red)

Mobiler Bürgerservice kommt in die Stadtteile

Seit dem 1. Oktober 2025 bringt die Stadt Bretten ihren Bürgerservice noch näher zu den Menschen: Mit dem neuen mobilen Bürgerkoffer können Personalausweise und Reisepässe an regelmäßig bekanntgegebenen Tagen ganz unkompliziert direkt in den Ortsverwaltungen beantragt werden – ohne lange Wege oder vorherige Terminvereinbarung. Der mobile Bürgerservice macht einmal im Monat in allen neun Ortsverwaltungen Halt. Aufgrund der Mehrarbeit durch die Ausfertigung von Briefwahlunterlagen für die Landtagswahl wurde die Zeit vor Ort um eine Stunde gekürzt.

Die nächsten Termine:

- Montag, 16.02.2026, 9-11 Uhr: Ortsverwaltung Gölshausen
- Mittwoch, 18.02.2026, 17-19 Uhr: Ortsverwaltung Sprantal
- Mittwoch, 25.02.2026, 9-11 Uhr: Ortsverwaltung Rinklingen
- Donnerstag, 26.02.2026, 16-18 Uhr: Ortsverwaltung Ruit

Für die Beantragung werden das bisherige Ausweisdokument, eine Personenstandsurkunde (Geburts- oder Eheurkunde) sowie ein digitales biometrisches Passbild (kann direkt vor Ort erstellt werden) benötigt. Die Gebühr ist in bar zu entrichten, eine Zahlung mit EC-Karte ist nicht möglich. Die fertigen Ausweisdokumente können später bequem in der Ortsverwaltung oder im Bürgerservice abgeholt werden. Bitte beachten: Vorläufige Dokumente können in den Ortsverwaltungen nicht ausgestellt werden.

Gebühren (vorbehaltlich evtl. Preisanpassungen am 7.2.2026):

- Personalausweis unter 24 Jahre: 27,60 €
- Personalausweis über 24 Jahre: 46 €
- Reisepass unter 24 Jahre: 37,50 €
- Reisepass über 24 Jahre: 70 €
- Expresszuschlag Reisepass: 32 €
- Digitales Passbild: 6 €

Für Rückfragen steht der Bürgerservice zur Verfügung (07252/921-180, buergerservice@bretten.de). (red)

Standesamtliche Meldungen

Veröffentlichung nur noch mit schriftlicher Zustimmung

Falls Sie eine Veröffentlichung im Amtsblatt wünschen, teilen Sie bitte die Namen, Telefonnummer, Adresse und das entsprechende Datum der Pressestelle mit: per E-Mail an presse@bretten.de oder postalisch an Stadtverwaltung Bretten, Untere Kirchgasse 9, 75015 Bretten.

GoldeneHochzeit

Das Fest der Goldenen Hochzeit feiern am 13. Februar 2026 die Eheleute Elke und Wolfgang Braun, Bretten-Neibsheim.
Die Stadt Bretten gratuliert herzlich!

Das Fest der Goldenen Hochzeit feiern am 13. Februar 2026 die Eheleute Birgit und Manfred Schneider, Bretten-Bauerbach.
Die Stadt Bretten gratuliert herzlich!

Frisch auf den Tisch!

Brettener Wochenmarkt
Qualität & Frische, die Sie schmecken.

Jeden Mittwoch und Samstag von 8-13 Uhr finden Sie die ganze Frische der Region an einem Platz.

Weil frisch einfach lecker ist!

Weitere Infos unter: https://erlebebretten.de/veranstaltungen-und-maerkte/wochenmarkt

Ferienbetreuung der Stadt Bretten für Grundschulkinder

Auch außerhalb der Schulzeit bietet die Stadt Bretten eine Betreuung für Grundschulkinder an. Diese findet als zentrales Angebot an einer Brettener Schule statt und kann von Schülerinnen und Schülern aller Grundschulen in Bretten genutzt werden.

In folgenden Schulferien wird es im Schuljahr 2025/2026 bei ausreichenden Anmeldungen (ab 15 Kindern) eine Betreuung geben:
Osterferien
Pfingstferien
letzte drei Wochen Sommerferien

Anmeldeformulare erhalten Sie in den Schulsekretariaten, den Betreuungsgruppen oder zum Herunterladen auf der städtischen Homepage unter www.bretten.de/betreuungsangebote (siehe QR-Code).
Bitte beachten: Die Anmeldung muss spätestens 6 Wochen vor Beginn der jeweiligen Ferienbetreuung bei der Stadtverwaltung vorliegen. **Anmeldefrist für die Osterferien ist der 13.02.2026.** (red)

Das Ökomobil ist ein beliebter Teil des Ferienprogramms in den Sommerferien.
Foto: Marcel Winter/Stadt Bretten

Pflicht zum Umtausch von Führerscheinen

Bei Führerscheinen, die ab dem 01.01.1999 ausgestellt worden sind, erfolgt der Umtausch zeitlich gestaffelt nach dem Ausstellungsjahr des Führerscheins. Führerscheine mit den Ausstellungsjahren 1999 bis 2001 müssen bis zum 19.01.2026 umgetauscht sein. Bei Führerscheinen mit den Ausstellungsjahren 2002 bis 2004 ist der Umtausch bis zum 19.01.2027 Pflicht. Fahrerlaubnisinhaber, deren Geburtsjahr vor 1953 liegt, müssen den Führerschein bis zum 19. Januar 2033 umtauschen, unabhängig vom Ausstellungsjahr des Führerscheins.
Bitte stellen Sie rechtzeitig einen Antrag im Bürgerservice oder in den Ortsverwaltungen. Hierzu sind grundsätzlich ein aktuelles biometrisches Lichtbild in Papierform, ein gültiges Ausweisdokument und der Führerschein mitzubringen. Nach Ablauf der genannten Frist verliert der Führerschein seine Gültigkeit. Für die Antragstellung im Bürgerservice wird eine Terminvereinbarung empfohlen (über untenstehenden QR-Code möglich), ist jedoch nicht zwingend erforderlich.

Kontakt: Stadt Bretten, Bürgerservice, Untere Kirchgasse 9, 75015 Bretten
Telefon: 07252/921-180
E-Mail: buergerservice@bretten.de. (red)

Frühblüher setzen farbige Akzente im Stadtgebiet

Vorfreude auf Frühling: Frühblüher in Bretten (Bilder aus dem Vorjahr)
Fotos: Ellen Reinold/Stadt Bretten

An den Stadt- und Ortseingängen, an präsenten Grünstreifen sowie in neu angelegten Staudenbeeten wurden insgesamt 42.200 Frühblüher gepflanzt. Unterstützung erhielt die Maßnahme durch eine engagierte Helfergruppe der aktiven im Bereich der Wilhelmstraße, wo rund 4.000 Blumenzwiebeln gesetzt wurden.
In den Grünstreifen dominieren Narzissen und Krokusse, während die Staudenbeete zusätzlich mit Allium, Hyazinthen, Tulpen und Milchsternen ergänzt wurden.
Frühblüher gelten als Startsignal des Frühlings und sorgen nach den Wintermonaten für ein farbenfrohes Stadtbild. Darüber hinaus leisten sie einen wichtigen Beitrag zum Naturkreislauf: Insekten werden aktiviert und finden erste Nahrungsquellen, Pflanzen werden bestäubt – davon profitieren Tiere und Menschen gleichermaßen. Insgesamt wurden folgende Frühblüher gepflanzt: 25.000 Krokusse, 7.000 Narzissen (Osterglocken in verschiedenen Sorten), 5.000 Traubenhyazinthen, 4.000 Blausterne, 1.000 Hyazinthen und 200 Allium. (red)

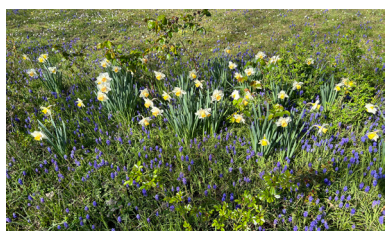

Abfallgebührenbescheide 2026

Ab dem 9. Februar verschickt der Abfallwirtschaftsbetrieb (AWB) die Abfallgebührenbescheide 2026 an rund 120.000 Haushalte. Die Bescheide enthalten die Abrechnung für 2025 sowie die Vorauszahlungen für 2026, inklusive Restabfall- und Biotonnengebühren. Zusätzliche Gebühren für Mehrvolumen, Tausch oder Behälterschlösser können ausgewiesen sein.
Die Vorauszahlungen basieren auf dem aktuellen Behälterbestand und den Leerungen des Vorjahres. Seit Jahresbeginn gelten neue Gebührensätze.
Liegt ein Lastschriftmandat vor, werden die Beträge automatisch abgebucht. Alternativ sind die Raten jeweils zum Halbjahr fällig. Bei Fragen erreichen Sie den AWB täglich von 8-17 Uhr unter 0800 2 9820 20 oder unter www.awb-landkreis-karlsruhe.de. (red)

Stadtwerke Bretten SWB

Neues Direktvertriebsteam – KraichgauEnergie startet Beratung vor Ort

Die Stadtwerke Bretten starten mit ihrer Marke KraichgauEnergie eine persönliche Beratungsaktion:

In den nächsten Wochen ist unser neues Vertriebsteam in den Stadtteilen Neibsheim, Büchig, Bauerbach und Gondelsheim unterwegs.
Ziel ist es, Bürgerinnen und Bürger über Einsparmöglichkeiten bei Strom & Gas zu informieren und ihnen attraktive, kostengünstige Alternativen anzubieten.

Unser Team steht Ihnen mit Fachwissen und persönlicher Beratung zur Seite.

Sie erkennen unsere Mitarbeiter an den markanten Jacken mit dem Logo der Stadtwerke Bretten bzw. KraichgauEnergie sowie einem offiziellen Dienstausweis.

Vor Ort für Sie im Einsatz:

Herr Michael Bissinger, Herr Sebastian Brockmann, Herr Reinhold Schmidt und Herr Marco Faber

Wir freuen uns auf den Austausch mit Ihnen und darauf, gemeinsam die besten Lösungen für Ihren Energieverbrauch zu finden.

WIR von hier gemeinsam für starke Energie in der Region.

Landespreis für Heimatforschung: Jetzt mitmachen!

Mit dem Landespreis werden in sich geschlossene Einzelwerke ausgezeichnet, die auf eigener Forschungsleistung beruhen. Die Werke dürfen nicht im Zusammenhang mit einer wissenschaftlichen Ausbildung bzw. einer darauf aufbauenden beruflichen Tätigkeit stehen. Eine Arbeit kann nur einmal eingereicht werden. Bereits ausgezeichnete Preisträgerinnen und Preisträger werden nicht mehr berücksichtigt. Für den Schülerpreis können Arbeiten eingereicht werden, die wissenschaftlichen Kriterien noch nicht voll entsprechen. Die Hinweise und Teilnahmebedingungen sind zu beachten.

Jurierung
Die Beurteilung der Werke erfolgt durch eine unabhängige ehrenamtlich tätige Jury bis Ende September. Über die Verleihung entscheidet das Ministerium für Wissenschaft, Forschung und Kunst auf Basis der Juryvorschläge. Der Rechtsweg ist ausgeschlossen.

Preisverleihung
Die Preisverleihung wird voraussichtlich am Donnerstag, 26.11.2026, in Oberkirch stattfinden.

Einsendung
Zum Wettbewerb sind einzureichen: ein online Bewerbungsbogensowie ein Exemplar des Werkes per Post; digitale Werke direkt im Bewerbungsbogen hochladen.

Einsendeschluss: 24. April 2026 (Schülerpreis: 19. Juni 2026)

Themen
Arbeiten zu folgenden Gebieten, die in einer Verbindung zu Baden-Württemberg stehen, können insbesondere ausgezeichnet werden:

- Orts-, Regional- und Landesgeschichte, auch im Hinblick auf ein zusammenwachsendes Europa
- Neue Heimat in Baden-Württemberg
- Heimatmuseen, Heimatforschung
- Natur und Naturschutz, Landschaftsschutz
- Umweltschutz
- Entwicklung und Geschichte von Technik und Industrie
- Denkmalschutz, Dorferneuerung, Stadterneuerung
- Kunst und Architektur
- Dialektforschung, Literatur, Brauchtum
- Volksmusik, Volkstanz, Tracht
- Bevölkerung und Minderheiten
- Bürgerengagement, Bürgerbeteiligung

Organisation und Kontakt
Postversand:
Ministerium für Wissenschaft, Forschung und Kunst Baden-Württemberg, Referat 55
Königstraße 46, 70173 Stuttgart

heimatpflege@mwk.bwl.de
www.landespreis-fuer-heimatforschung.de (red)

Neuer Ratgeber „Vorsorgen für Krisen und Katastrophen“

Liebe Bürgerinnen und Bürger,
unsere Welt spürt Veränderungen: Internationale Konflikte, Extremwetter, Stromausfälle und viele weitere Szenarien zeigen uns immer wieder auf, wie verletzlich unser Alltag sein kann.
In solchen Momenten zählt vor allem eines: vorbereitet zu sein. Die Behörden und Verwaltungen tun alles dafür, im Ereignisfall die Bürgerinnen und Bürger zu informieren, zu schützen und zu unterstützen. Auch die Stadt Bretten entwickelt die Strategie für den Bevölkerungs- und Katastrophenschutz beständig weiter. Doch echte Sicherheit entsteht erst, wenn wir gemeinsam als Gesellschaft Verantwortung übernehmen. Für uns selbst, für unsere Familien und für unsere Gemeinschaft.
Der neue Ratgeber „Vorsorge für Krisen und Katastrophen“ des Bundesamtes für Bevölkerungsschutz und Katastrophenhilfe (BKK) hilft Ihnen dabei, Schritt für Schritt krisenfest zu werden. Denn jede Vorsorge ist besser als keine Vorsorge. Schon kleine Maßnahmen können einen großen Unterschied machen.
Den Ratgeber können Sie unter dem QR-Code am Ende dieses Artikels kostenfrei bestellen oder herunterladen. Auch beim Bürgerservice im Brettener Rathaus ist der Ratgeber zu den üblichen Öffnungszeiten erhältlich. In dieser und den kommenden Ausgaben unseres Amtsblatts stellen wir Ihnen die wichtigsten Inhalte vor – leicht verständlich und direkt umsetzbar.
Werden auch Sie Teil des Bevölkerungsschutzes! Für die Menschen, die Ihnen am Herzen liegen. (red)

Essen und Trinken bevorraten

Ein **Vorrat** kann in vielen Situationen hilfreich sein – sei es bei einem plötzlichen Stromausfall, extremen Wetterlagen, einer plötzlichen Erkrankung oder wenn die Regale im Lebensmittelgeschäft leer bleiben. Sie sollten sich für möglichst **10 Tage** selbst versorgen können. Aber auch ein Vorrat für **zumindest 3 Tage** hilft schon sehr. Darauf können Sie schrittweise aufbauen.

So kann ein sinnvoller Vorrat aussehen

Essen: Welche Produkte für Ihren Vorrat geeignet sind, hängt von Ihren persönlichen Bedürfnissen ab. Auch diese Punkte sind wichtig und können Ihnen bei der Zusammenstellung helfen:

- **Haltbar.** Essen, das nicht gekühlt werden muss, verdirbt während eines Stromausfalls nicht.
- **Fertig.** Essen, das nicht gekocht werden muss, ist essbar, auch wenn der Herd nicht mehr funktioniert.
- **Kurze Kochzeit.** Bei Essen, das mit wenig Energie gekocht werden kann, hält die wertvolle Energie aus dem Camping-Kocher oder Grill länger.
- **Für wen ist der Vorrat?** Gibt es Allergien oder Essgewohnheiten, zu denen Ihr Vorrat passen muss? Haben Sie Vorräte für (Klein-)Kinder und Haustiere, die Sie in einem Notfall auch versorgen müssen?

Wer es lieber ganz genau wissen will:
Tabellen für Beispielvorräte, Tipps zur Haltbarmachung und Lagerung sowie einen **Vorratskalkulator** finden Sie hier:
www.ernaehrungsvorsorge.de/private-vorsorge/notvorrat/vorratskalkulator

Wasser: Ein Wasservorrat ist wichtig, wenn kein Wasser mehr aus der Leitung kommt oder das Leitungswasser verschmutzt ist. Trinkwasser ist sehr wichtig, wichtiger als Essen.

- **Wie viel Wasser?** Idealerweise 2 Liter pro Person und Tag. Davon sind 0,5 Liter als Wasser zum Kochen gedacht. Denken Sie auch an Ihre Haustiere!

Wasserbedarf für 3 Personen

Bauerbach

Ortsverwaltung geschlossen
Die Ortsverwaltung ist donnerstags geschlossen. Die Sprechzeiten finden montags von 16 bis 19 Uhr und dienstags von 9 bis 12 Uhr statt.
In dringenden Angelegenheiten wenden Sie sich bitte an den Bürgerservice der Stadt Bretten, Tel. 07252/921-180 oder an die entsprechenden Fachämter der Stadtverwaltung.

Pflegearbeiten am Bauerbach
Zur Verbesserung des Hochwasserschutzes finden in nächster Zeit Gehölz- und Bachpflegearbeiten am Bauerbach statt. Der Arbeitsbereich befindet sich im Bereich Pfarrgarten/Kraichtalstraße.
Wir danken den Anliegern für ihr Verständnis.

Büchig

Neuer Defibrillator am Rathaus
Am Büchiger Rathaus wurde ein öffentlich zugänglicher Defibrillator installiert und steht ab sofort im Notfall zur Verfügung. Zur sicheren Handhabung und Funktionsweise bietet die Ortsverwaltung Büchig gemeinsam mit dem DRK Büchig zwei Kompaktkurse an:
nächster Termin:
20. Februar, 19 Uhr
Ort: Büchiger Rathaus
Dauer: ca. 2 Stunden
Die Teilnahme ist offen für alle Interessierten. Eine Anmeldung erleichtert die Organisation und ist über den QR-Code (siehe Plakat unten) oder direkt bei der Ortsverwaltung möglich.

Ortsverwaltung geschlossen
Die Ortsverwaltung Büchig ist vom 18.02.-20.02.2026 geschlossen.
Am Mittwoch, den 25.02.2026 sind wir wie gewohnt für Sie da.
In dringenden Angelegenheiten wenden Sie sich bitte an den Bürgerservice der Stadt Bretten oder an die entsprechenden Fachämter der Stadtverwaltung.

Diedelsheim

Fundsache
Eine dunkelblaue Wollmütze mit Aufnäher „Hofbräuhaus Traunstein" wurde in der KW 3/KW 4 im Briefkasten der Ortsverwaltung Diedelsheim eingeworfen/abgegeben. Der Besitzer kann die Fundsache im Rathaus Bretten, Bürgerservice während der Sprechzeiten abholen.

Gölshausen

Treffen im Bürgerhaus (Eppinger Straße 38)
Die Seniorinnen und Senioren treffen sich jeweils 14-tägig in den geraden Wochen:
- Senioren: montags um 17 Uhr
- Seniorinnen: mittwochs um 18 Uhr

Alle Seniorinnen und Senioren sind hierzu herzlich eingeladen.
Jeden dritten Dienstag im Monat trifft sich um 19 Uhr die Frauen-Gruppe „NaSoHalt". Alle Interessierte sind hierzu herzlich eingeladen.

Gölshäuser Dorfmarkt startet in die zweite Saison
Am Dienstag, 03. März 2026, startet der Gölshäuser Dorfmarkt feierlich in seine zweite Saison.
Weitere Termine im Jahr 2026 sind der 14.04., 05.05., 09.06., 07.07., 15.09., 06.10., 03.11. sowie der 01.12. Im August ist Sommerpause. Die Dorfmärkte finden jeweils von 15:30 bis 19:00 Uhr auf dem Dorfplatz (Eppinger Str. 38) statt.
Marktstände mit einem vielseitigen Angebot an frischen, regionalen Lebensmitteln sowie leckerem Streetfood laden zum Einkaufen, Genießen und Verweilen ein.
Schauen Sie vorbei und verbringen Sie ein paar schöne, gesellige Stunden auf dem Dorfplatz!
Die Ortsverwaltung freut sich auf Ihren Besuch!

Mobiler Bürgerkoffer kommt
Am Montag, 16.02.2026, von 9-11 Uhr, kommt der mobile Bürgerkoffer nach Gölshausen. Mit dem mobilen Bürgerkoffer können Personalausweise und Reisepässe ganz unkompliziert direkt in der Ortsverwaltung beantragt werden – ohne lange Wege oder vorherige Terminvereinbarung. Weitere Informationen auf Seite 2 des Amtsblatts.

Altpapiersammlung des SV Gölshausen
Die nächste Altpapiersammlung des SV Gölshausen findet am Samstag, 07. März, statt. Papier und Karton bitte getrennt bis spätestens 9:00 Uhr an den Straßenrand stellen. Vielen Dank für Ihre Unterstützung!

Kinderfasching in Gölshausen
Der Förderverein der Grundschule Gölshausen lädt auch 2026 wieder herzlich zum beliebten Kinderfasching ein. Am Samstag, 14. Februar 2026, verwandelt sich die Gymnastikhalle der Grundschule von 14:01 bis 17:31 Uhr (Einlass ab 13:31 Uhr) in eine bunte Faschingswelt. Die Kinder erwartet ein abwechslungsreiches Programm mit Spielen, Tanzen, Kinderdisco, Schokokuss-Schleuder und vielen Überraschungen. Entertainer Erol sorgt für beste Stimmung, für das leibliche Wohl ist ebenfalls gesorgt. Der Eintritt beträgt 2 € für Erwachsene und 3 € für Kinder, Kinder unter zwei Jahren sind frei.

Rinklingen

Ortsverwaltung geschlossen
Die Ortsverwaltung Rinklingen bleibt vom 17.-19.02.2026 wegen Urlaub geschlossen.
In dringenden Fällen wenden Sie sich bitte an den Bürgerservice der Stadt Bretten, Tel. 07252/921-180.
Ab Dienstag, 24. Februar 2026 ist die Ortsverwaltung zu den üblichen Sprechzeiten wieder besetzt.

Folge uns auf Instagram unter @stadtbretten

Besuchen Sie uns auf unserer Facebook-Seite unter: www.facebook.com/stadt.bretten

Ruit

Der mobile Bürgerkoffer kommt am Donnerstag, 26.02.2026, 16-18 Uhr, nach Ruit.
Mit dem mobilen Bürgerkoffer können Sie in der Ortsverwaltung Ruit Ihren Personalausweis oder Reisepass beantragen.
Bitte bringen Sie zur Beantragung folgende Dokumente mit: bisheriges Ausweisdokument, Personenstandsurkunde (Geburts- oder Eheurkunde), biometrisches digitales Passbild sowie die Gebühr in bar (Preise s. Seite 2).
Das digitale Passbild kann vor Ort in der Ortsverwaltung aufgenommen werden oder bei zertifizierten Fotografen.
Bitte beachten Sie, dass keine vorläufigen Dokumente ausgestellt werden können.
Die Ausweisdokumente können bei der Ortsverwaltung oder im Bürgerservice abgeholt werden.

PUB QUIZ lpb SPEZIAL Landtagswahl 2026

Freitag, 27. Februar 2026
ab 19:30 Uhr im Bürgersaal im Alten Rathaus
Anmeldung an: **stadtbuecherei@bretten.de**

Landtagswahl 2026 - Dein Wissen zählt!

Testet euer Wissen mit spannenden Quizfragen - gemeinsam mit netten Leuten, leckeren Getränken und der Chance auf einen kleinen Preis für euer Team!

STADT BÜCHEREI BRETTEN · vhs Volkshochschule Bretten · lpb Landeszentrale für politische Bildung Baden-Württemberg

KulturStadt Bretten

KulturStadt

Sa 21.03., ab 17 Uhr
Stiftskirche, Neues Rathaus, Kreuzkirche, Berufliche Schulen
Bretten singt – Chornacht III

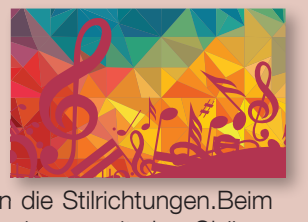

4 Spielstätten, 16 Chöre und über 500 Sängerinnen und Sänger: Bretten singt! Die Chöre aus Bretten und seinen Stadtteilen präsentieren einen Querschnitt aus ihrem vielfältigen Chorrepertoire und bringen die Stadt zum Klingen. Vom Schülerchor über Kirchen- und Gospelchöre bis zum Jazz- und Swingchor reichen die Stilrichtungen.Beim offenen Singen sind auch Sie eingeladen, gemeinsam mit den Chören die Stadt zum Klingen zu bringen. Eintritt frei

KulturStadt

So 15.03., 15 Uhr, Bürgersaal im Alten Rathaus
Vom Fischer und seiner Frau für Kinder ab 4 Jahren

Nach einem Sturm liegt eine große Kiste am Strand – Strandgut!!! Herrenlos und unversehrt; nicht zu erkennen, woher sie kam und wohin sie soll; ganz verschwommen und kaum lesbar die Aufschrift „Wie das Glück verloren gehen kann und seine Folgen daraus". Was hat da das Meer angespült? Jeder weiß, wer Strandgut findet, dem gehört es. Also – alles vorsichtig auspacken und sehen, was daraus entsteht: einzelne Sperrholzteile, zwei alte Stiefel, ein alter verbeulter Blechpißpott, eine Gießkanne wie ein Fisch geformt… Glücklicherweise liegt eine Bauanleitung dabei und ein Zauberspruch: „Mantje Mantje Timpe Te, Butje Butje in der See. Meine Frau, die Ilsebill, will nicht so als ich wohl will".
Tickets online, bei der Tourist-Info & Tageskasse: 6 Euro Kinder, 9 Euro Erwachsene

KulturStadt

Fr 17.04., 20 Uhr, Bürgersaal
Markus Kapp – Kapp der guten Hoffnung
Erleben Sie ein Musikkabarett der besonderen Art mit einem humorigen-Feuerwerk on Denkanstößen, geistreichem Witz und natürlich viel Musik. Markus Kapp singt und versinkt in einem Meer von Tönen und Tasten und macht Tabula rasa im Tohuwabohu unserer wunderbaren Welt. Also steigen Sie ein und kommen Sie mit auf große Überfahrt zum „Kapp der guten Hoffnung".
Tickets 20 Euro / erm. 16 Euro bei der Tourist-Info, online und an der Abendkasse

Do 26.02., 19:30 Uhr, Stadtparkhalle
BLB: Der zerbrochne Krug von Heinrich von Kleist
Gerichtstag in Huisum. Richter Adam muss den Fall von Eves zerbrochnem Krug verhandeln. Den soll Ruprecht, ihr Verlobter, zerschlagen haben… Der zerbrochne Krug ist ein grotesker Kampf um die Vermeidung der Wahrheit. Da trifft Rechthaberei auf Willkür, Sturheit auf pedantische Bedenklichkeit.
19 Uhr Einführung
Tickets Tourist-Info/Abenkasse: Kat. I 18 Euro/ erm. 13 Euro, Kat. II 15 Euro/ erm. 11 Euro

Stadtbücherei, Untere Kirchgasse 5, 07252 957613

Öffnungszeiten: Di, Do, Fr 14-18 Uhr, Mi 10-18 Uhr, Sa 10–13 Uhr

Fr 27.02., 19:30, Bürgersaal im Alten Rathaus
Pubquiz zur Landtagswahl
Freuen Sie sich auf spannende Raterunden bei Snacks und kühlen Getränken in gemütlicher Atmosphäre. Testen Sie gemeinsam mit Ihrem Team von zwei bis vier Personen Ihr allgemeines und unnützes Wissen rund ums Thema Ländle und den vielen Facetten unseres Bundeslandes.
Eintritt frei, Anmeldung erforderlich (07252 957614, stadtbuecherei@bretten.de)

Auch in den Winterferien haben wir zu den gewohnten Zeiten geöffnet!

Museum im Schweizer Hof, Engelsberg 9

Öffnungszeiten: Sa, So / Feiertage 11–17 Uhr, Mi 15–19 Uhr, Eintritt frei!

Bis 06.04.2026., Museum im Schweizer Hof
Stadt, Land, Burg: Das Mittelalter für Kinder
War das Mittelalter wirklich so dunkel, wie man es häufig in Filmen sieht? Gab es in Bretten eigentlich Ritter und Prinzessinnen? Konnte man damals schon in ein Krankenhaus oder mussten Kinder zur Schule gehen? Antworten auf diese und viele weitere Fragen wollen wir in dieser Ausstellung gemeinsam herausfinden!

Di 10.03., 16.30-18 Uhr
Kreativ-Werkstatt „Buchmalerei & Kalligraphie"
In diesem Workshop lernt ihr mittelalterliche Buchmalerei und Kalligrafie kennen. Mit Tinte, Griffel oder Federkiel könnt ihr selbst ausprobieren, wie früher geschrieben und verziert wurde.
Anmeldung bei der Tourist-Info bis zum 03.03., 4 Euro, Alter: 9-13 Jahre.

Melanchthonhaus Bretten,

Melanchthonstr. 1, 07252 9441-0, info@melanchthon.com
Öffnungszeiten: Di-Fr 14–17 Uhr, Sa/So 11–13 Uhr & 14–17 Uhr

Sa 21.02., 19 Uhr, Melanchthonhaus Bretten
Wir müssen reden! Melanch-THÖNE
Hanlin Liang (Violine), Barbara Noeldeke (Violoncello), Tim Krüger (Cembalo)
Eintritt frei, um Spenden wird gebeten.

So 22.02., 9:30 Uhr, Melanchthonhaus Bretten
Gedenkgottesdienst 529. Geburtstag von Philipp Melanchthon.

So 22.02., 17 Uhr, Melanchthonhaus Bretten
Vortrag: Der Blick unter Luthers Kutte. Ein Werkstattbericht zur Entwicklung der neuen Dauerausstellung im Wittenberger Lutherhaus.
Dr. Thomas T. Müller, Direktor der Stiftung Luthergedenkstätten in Sachsen-Anhalt
Eintritt frei

Tourist-Info, Melanchthonstr. 3, Tel.: 07252 583710

So 22.02., 11 Uhr
Altstadtführung: Entdecken Sie Bretten – authentisch, charmant und voller Geschichte
Bei dieser Altstadtführung entdecken Sie charmante Plätze, historische Highlights und spannende Anekdoten, die die Stadt einzigartig machen.
Treffpunkt: Marktbrunnen auf dem Marktplatz, 5 Euro, 90 Min

Angebote der vhs

Melanchthonstr. 3, Tel.: 07252 583710

Zeichnen und Malen mit Pastellkreide, 261-20700
Der Kurs beginnt mit dem Skizzieren von Perspektive und Schatten mit Bleistift und Zeichenkohle. Danach geht es weiter mit Farbe und Abtönen sowie dem Entdecken des eigenen Stils.
Di 24.02., 19:15-20:45 Uhr, 5 mal, 50 Euro

Englisch für Anfänger mit guten Vorkenntnissen (Niveau A 2.2), 261-40607
Der Kurs ist für alle geeignet, die bereits einfache Grundkenntnisse in Englisch haben und diese weiter vertiefen möchten. Im Kurs üben wir mit Themen wie Einkaufen, Reisen oder Urlaub. Wir sprechen über das Wetter, Freizeitaktivitäten und andere einfache Situationen im Alltag.
Mi 25.02., 17:15-18:45 Uhr, 10 mal, 86 Euro

Anfänge mit dem Computer, 261-50102
Einführung in Windows 11 (inkl. Umstieg von Windows 10).
Do 26.02., 9-11:15 Uhr, 5 mal, 120 Euro. Skriptkosten sind im Kursentgelt enthalten.

Englisch für Anfänger ohne Vorkenntnisse (Niveau A 1.1), 261-40610
Möchten Sie ganz von vorne mit Englisch beginnen – in einer freundlichen und entspannten Atmosphäre? Dann ist dieser Kurs genau richtig für Sie! Sie lernen, sich vorzustellen und andere zu begrüßen, einfache Fragen zu stellen und zu beantworten, Zahlen, Wochentage und Uhrzeiten zu nennen sowie wichtige Wörter für Alltag und Reisen zu verwenden. Außerdem üben Sie, einfache Sätze im Präsens zu bilden. Der Schwerpunkt liegt auf dem Sprechen und Verstehen. Mit kurzen Dialogen, Spielen und kleinen Hörübungen üben wir ganz ohne Druck und in Ihrem eigenen Tempo. Ziel ist es, sich in einfachen Alltagssituationen auf Englisch verständigen zu können. Gerne können Sie nach Absprache mit der vhs am ersten Kurstag schnuppern.
Mi 25.02., 18-19:30 Uhr, 12 mal, 104 Euro

English Conversation (Niveau B 1 / B 2), 261-40655
In diesem Kurs erweitern Sie Ihre Englischkenntnisse und gewinnen zusätzliche Einblicke in die englischsprachige Kultur. Der Fokus liegt weiterhin auf dem gesprochenen Englisch. Der Unterricht ist abwechslungsreich gestaltet und lädt zum aktiven Mitmachen ein.
Do 26.02., 19-20:30 Uhr, 12 mal, 104 Euro

Tourist-Info Bretten
Melanchthonstr. 3, 75015 Bretten
Tel.: 07252 583710
Email: touristinfo@bretten.de
Mo-Do 9-18 Uhr Fr+Sa 9-13 Uhr

Stadt Bretten
Bildung und Kultur
Untere Kirchgasse 9
75015 Bretten
www.erlebe-bretten.de

MelanchthonStadt BRETTEN

Schreibwerkstatt Patientenverfügung

Der Pflegestützpunkt im Landkreis Karlsruhe, Standort Bretten, lädt im Rahmen seiner Veranstaltungsreihe „Perspektiven des Älterwerdens“ am Donnerstag, 19. Februar, zur „Schreibwerkstatt Patientenverfügung“ ein. An zwei Terminen – wahlweise von 9 bis 12 Uhr oder von 14 bis 17 Uhr – haben Interessierte die Möglichkeit, sich intensiv mit dem Thema Patientenverfügung auseinanderzusetzen und eine individuelle Verfügung zu erarbeiten.

Die Schreibwerkstatt wird von Heiko Siebler vom SKM Bruchsal – Katholischer Verein für soziale Dienste im Landkreis Karlsruhe e.V. durchgeführt. Ergänzend zu einer Vorsorgevollmacht bietet eine Patientenverfügung die Möglichkeit, sich im Bereich der Gesundheitssorge gezielt abzusichern. Eine Patientenverfügung ist richtungsweisend und hilft Ärztinnen und Ärzten, Pflegekräften und Angehörigen bei medizinischen Entscheidungen.

In der Schreibwerkstatt werden die einzelnen Inhalte einer Patientenverfügung Schritt für Schritt besprochen, individuelle Fragen geklärt und persönliche Entscheidungen reflektiert. In der Kleingruppe wird gemeinsam eine passgenaue Patientenverfügung erarbeitet, die im Anschluss vom SKM entsprechend der Wünsche der Teilnehmerinnen und Teilnehmer ausgearbeitet und zugesandt wird.

Die Veranstaltung findet in den Räumen des Pflegestützpunktes Bretten, Hermann-Beuttenmüller-Str. 6, statt und dauert jeweils rund drei Stunden. Die Teilnahme kostet 60 Euro pro Person, die als Spende an den SKM Bruchsal weitergeleitet werden. Eine Spendenbescheinigung kann auf Wunsch ausgestellt werden.

Die Platzzahl ist begrenzt. Eine verbindliche und rechtzeitige Anmeldung ist erforderlich unter Telefon 0721 936 71230 oder per E-Mail an pflegestuetzpunkt.bretten@landratsamt-karlsruhe.de.

Das Figurentheater Raphael Mürle präsentiert: Cervantes

Ein Kampf gegen Windmühlen

Der bekannte Pforzheimer Marionettenspieler Raphael Mürle hat sich dem Theater für Erwachsene verschrieben. Ungewöhnliche literarische Stoffe und eine ausgeprägte Bildsprache zeichnen seine Arbeit aus, wie es bei Cervantes zu erleben ist.

In eindrucksvollen Bildern zeigt das Stück die Innen- und Außenwelt von Miguel de Cervantes, dem Erschaffer von Don Quichote. Was inspirierte Cervantes zur Erschaffung des Junkers und seines Begleiters Sancho Pansa? Erlebtes und Fantastisches vermischen sich dabei und die Grenzen fließen ineinander – eine spannende Geschichte über ein turbulentes Dichterleben.

Eintrittskarten zu 15 €/ermäßigt 14 €/Jugendliche 8 € sind ab sofort in der Tourist-Info Bretten sowie an der Abendkasse erhältlich.

Weitere Informationen erteilt die Europäische Melanchthon-Akademie Bretten, Melanchthonstr. 1-3, 75015 Bretten, Tel: 07252/9441-10; info@melanchthon.com.

Fasching mit einer bunten Luftballon-Girlande

Einfach einen Luftballon auf ein Papier vormalen, Karton aufmalen und ausschneiden. Dieser wird dann mit Flüssigkleber bestrichen und anschließend mit dem Konfetti bestreut. Alles trocknen lassen und eine Schnur am unteren Ende anknoten. Danach ist er fertig zum Aufhängen.

Sprechstunden finden im wöchentlichen Wechsel in Bretten, Gondelsheim, Oberderdingen und Sulzfeld statt. Anmeldung erbeten! Weitere Gesprächstermine können gerne nach Vereinbarung angeboten werden.

Ihre Ansprechpartnerin für Fragen bzgl. Kindertagespflege und Tageseltern in der Gemeinde ist Frau Peschel, Telefon-Nr.: 07251 981 987-1

Email: i.peschel@tev-bruchsal.de

Konzert, Gottesdienst und Vortrag zu Melanchthons 529. Geburtstag

Philipp Melanchthons Geburtstag jährt sich im Februar 2026 zum 529. Mal.

Aus diesem Anlass findet am Samstag, 21. Februar 2026 um 19 Uhr im Melanchthonhaus Bretten ein festliches Konzert statt.

Hanlin Liang an der Violine, Barbara Noeldeke am Violoncello und Tim Krüger am Cembalo spielen Werke von Biber, Fontana und Bach unter dem Motto: Wir müssen reden! MelanchTHÖNE. Veranstalter ist das Evangelische Bezirkskantorat Bretten-Bruchsal.

Am Sonntag, 22. Februar 2026 folgt dann im Melanchthonhaus Bretten um 9.30 Uhr ein Gottesdienst zum Gedenken an Melanchthon. Den Schlusspunkt der Veranstaltungen bildet an diesem Tag um 17 Uhr ein Vortrag von Dr. Thomas T. Müller, Vorstand und Direktor der Stiftung Luthergedenkstätten in Sachsen-Anhalt zum Thema: „Der Blick unter Luthers Kutte.“ Ein Werkstattbericht zur Entwicklung der neuen Dauerausstellung im Wittenberger Lutherhaus.

Die Bevölkerung ist zu allen Veranstaltungen herzlich eingeladen. Der Eintritt für die Veranstaltungen ist frei. (red)

Ausschreibung für den Internationalen Melanchthonpreis 2027

Der Internationale Melanchthonpreis der Stadt Bretten wird im Andenken an den in Bretten geborenen, namhaften Reformator, Humanisten und Universalgelehrten Philipp Melanchthon alle drei Jahre verliehen. Er ist mit 7.500 Euro dotiert.

Die Auszeichnung gilt einem im Druck erschienenen Werk, das in hervorragender Weise dazu beiträgt, die Kenntnis über Melanchthons Leben und Werk oder die geistesgeschichtlichen Voraussetzungen, das Umfeld und die Folgen seines Wirkens zu vertiefen. Die Ausschreibung richtet sich weltweit an Forschende, die sich mit diesem Themenbereich wissenschaftlich auseinandergesetzt haben.

Über die Vergabe des Preises, der am 20. Februar 2027 im Melanchthonhaus Bretten verliehen wird, entscheidet im Auftrag der Melanchthonstadt Bretten eine international besetzte Findungskommission.

Vorschläge sind bis zum 1. Mai 2026 unter folgender Anschrift einzureichen: Europäische Melanchthon-Akademie Bretten, Melanchthonstr. 1-3, 75015 Bretten.

Für Auskünfte steht der Direktor der Europäischen Melanchthon-Akademie Bretten, Prof. Dr. Christian Neddens, zur Verfügung. Weitere Informationen erhalten sie unter: Tel. 07252-9441-0 oder per E-Mail an: info@melanchthon.com. (red)

Mitteilungen aus den Kirchen und religiösen Gemeinschaften

Evangelische Kirchengemeinde Bretten und Gölshausen

Samstag, 14.02.2026
10 Uhr Gemeinderaum Gölshausen Meditationsangebot „Gegengewicht“ mit Pfarrehepaar Max
18 Uhr Seniorenzentrum Gottesdienst Pfr. Bönninger
Sonntag, 15.02.2026
11 Uhr Ev. Kirche Gölshausen Gottesdienst mit Abendmahl zur Predigtreihe Pfr. Bönninger

Stadtteil Diedelsheim

Freitag, 13.02.2026
19 Uhr Dürrenbüchig Einladung zum Vortrag im Gemeindesaal über „Äthiopien“ mit Peter Gudella
Samstag, 14.02.2026
18 Uhr Ev. Kirche Ruit Einladung zum Abendgottesdienst „Glücklichsein“ – die Liebe ist die Größte!“ Pfrin. Knoch und Team
19 Uhr Kath. Kirche Gondelsheim Einladung zum Ökum. Forum zum Valentinstag Pfr. Streicher, Prädikant Dittes
Sonntag, 15.02.2026
11 Uhr Gottesdienst zur Predigtreihe „Leuchten lassen“ Kollekte für die Diakonie Deutschland Pfr. Ziegler
Dienstag, 17.02.2026
10 Uhr Treff für psychisch kranke Menschen im Gemeindezentrum
Donnerstag, 19.02.2026
14:30 Uhr Seniorennachmittag im Gemeindezentrum

Stadtteil Dürrenbüchig

Freitag, 13.02.2026
19 Uhr Vortrag über „Äthiopien“ mit Peter Gudella im Gemeindesaal
Samstag, 14.02.2026
18 Uhr Ev. Kirche Ruit Einladung zum Abendgottesdienst „Glücklichsein“ – die Liebe ist die Größte!“ Pfrin. Knoch und Team
19 Uhr Kath. Kirche Gondelsheim Einladung zum Ökum. Forum zum Valentinstag Pfr. Streicher, Prädikant Dittes
Sonntag, 15.02.2026
11 Uhr Diedelsheim Einladung zum Gottesdienst zur Predigtreihe „Leuchten lassen“ Kollekte für die Diakonie Deutschland Pfr. Ziegler
Dienstag, 17.02.2026
10 Uhr Diedelsheim Treff für psychisch kranke Menschen im Gemeindezentrum
Donnerstag, 19.02.2026
14:30 Uhr Diedelsheim Seniorennachmittag im Gemeindezentrum

Stadtteil Rinklingen

Montag, 16.02.2026
19:30 Uhr Gemeinderaum im Kindergarten Probe Kirchenchor
Donnerstag, 19.02.2026
20 Uhr Gemeinderaum im Kindergarten Probe Posaunenchor

Stadtteil Ruit

Freitag, 13.02.2026
18 Uhr Kirche Probe Jungbläser
19:30 Uhr Kirche Probe Posaunenchor
Samstag, 14.02.2026
18 Uhr Abendgottesdienst Pfrin. Knoch + Team
Sonntag, 15.02.2026
Es findet kein Gottesdienst statt.
Montag, 16.02.2026
20 Uhr Kirche Probe Kirchenchor
Mittwoch, 18.02.2026
16:45 Uhr Kirche Kinderchor

Stadtteil Sprantal

Sonntag, 15.02.2026
St. Wolfgang Sprantal
9:30 Uhr Gottesdienst zur Predigtreihe Pfr. Bönninger
St. Stephan Nußbaum
Es findet kein Gottesdienst statt.

Ev. Kirche „DreiDabei“ (Büchig, Neibsheim, Gondelsheim)

Samstag, 14.02.2026
19 Uhr Kath. Kirche Gondelsheim Ökum. Gottesdienst
Sonntag, 15.02.2026
9:30 Uhr Ev. Kirche Wössingen Predigtreihe

Katholische Kirche Kernstadt St. Laurentius

Freitag, 13.02.2026
18:30 Uhr Eucharistiefeier Pfr. Maiba
Sonntag, 15.02.2026
10:30 Uhr Gottesdienst zu Fasching, anschl. Begegnung Pfr. Maiba
Mittwoch, 18.02.2026
18:30 Uhr Eucharistiefeier zu Aschermittwoch Pfr. Maiba
Donnerstag, 19.02.2026
10 Uhr Haus im Brückle, Bretten Eucharistiefeier Pfr. Maiba

Pfarrgemeinde Bauerbach St. Peter

Samstag, 14.02.2026
8 Uhr Rosenkranzgebet – Mariengedächtnis
Sonntag, 15.02.2026
18 Uhr Andacht
Mittwoch, 18.02.2026
18 Uhr Rosenkranzgebet
18:30 Uhr Eucharistiefeier zu Aschermittwoch Pfr. Streicher

Pfarrgemeinde Büchig Hl. Kreuz

Samstag, 14.02.2026
16:25 Uhr Salve-Gebet
Sonntag, 15.02.2026
9 Uhr Eucharistiefeier Pfr. Streicher
Donnerstag, 19.02.2026
18 Uhr Rosenkranzgebet
18:30 Uhr Eucharistiefeier Pfr. Streicher

Pfarrgemeinde Diedelsheim St. Stephanus

Samstag, 14.02.2206
18 Uhr Eucharistiefeier zum Sonntag Pfr. Maiba

Pfarrgemeinde Neibsheim St. Mauritius

Freitag, 13.02.2026
17:55 Uhr Rosenkranzgebet
18:30 Uhr Eucharistiefeier Pfr. Streicher
Sonntag, 15.02.2026
10:30 Uhr Eucharistiefeier Pfr. Streicher
Montag, 16.02.2026
18:30 Uhr Gemeindezentrum Ökum. Friedensgebet
Mittwoch, 18.02.2026
18:30 Uhr Wortgottesfeier zu Aschermittwoch Diakon Austen

Pfarrgemeinde Gondelsheim Guter Hirte

Samstag, 14.02.2026
19 Uhr Ökum. Valentinsgottesdienst Pfr. Streicher

Evangelisch-Freikirchliche Gemeinde (Baptisten)

Freitag, 13.02.2026
16:30 Uhr Royal Rangers
19 Uhr Jugend JUMP
Sonntag, 15.02.2026
10 Uhr Gottesdienst & Livestream; www.efg-bretten.de Achim Bothe
Dienstag, 17.02.2026
20 Uhr Bibelforum Tim Krüger

Liebenzeller Gemeinschaft Bretten, Gartenstraße 2a

Sonntag, 15.02.2026
10:30 Uhr Gottesdienst in Wössingen

Jehovas Zeugen Bretten

Videokonferenz – Anmeldedaten 07252/5864066, jw-bretten@mailbox.org
Sonntag, 15.02.2026
10 Uhr Vortrag: Seinen Weg mit Gott zu gehen bringt Segen – jetzt und für immer und Bibelstudium (jw.org)
Mittwoch, 18.02.2026
19 Uhr Nach Schätzen aus Gottes Wort graben und daraus lernen/ Was ist die Taufe?/Was wir aus der Bibel lernen können (jw.org)

Neuapostolische Kirche Gemeinde Bretten

Sonntag, 15.02.2026
9:30 Uhr Gottesdienst und Sonntagsschule für Kinder; danach Kaffeebar
Mittwoch, 18.02.2026
20 Uhr Gottesdienst
Zu den Gottesdiensten und Veranstaltungen sind Sie jederzeit herzlich Willkommen.

Biblische Gemeinde Bretten

Sonntag, 15.02.2026
11 Uhr Gottesdienst
Mittwoch, 18.02.2026
19 Uhr Gebetskreis

ICF Kraichgau, Salzhofen 7

Sonntag, 15.02.2026
10:30 Uhr Gottesdienst mit Kids-Celebration
18:30 Uhr Gottesdienst
Jeweils Livepredigt mit Tobias Mall
Mehr Infos: www.icf-kraichgau.de

MelanchthonStadt Bretten
Einsendungen zur Veröffentlichung im Amtsblatt der Stadt Bretten bitte ausschließlich an presse@bretten.de adressieren. Mitteilungen aus den Stadtteilen müssen über die jeweilige Ortsverwaltung gemeldet werden. Redaktionsschluss ist jeweils immer freitags, 12 Uhr für die Veröffentlichung der Folgewoche. Die Redaktion behält es sich vor, Einsendungen zu redigieren. Im Übrigen wird auf das Redaktionsstatut verwiesen. Dieses ist online unter www.bretten.de abrufbar.